

**Programmbeschreibung
zum
Lenex 2.0 Entry-Editor**

TITANIUM media

Autor: Harald Humburg und Thomas Petzold

Was ist der Lenex 2.0 Entry-Editor?

Meldungen zu Schwimmveranstaltungen werden in der heutigen Zeit zumeist in elektronischer Form abgegeben. Viele Veranstalter fordern die Abgabe der Meldungen in dieser Form, oder erheben höhere Meldegelder, wenn Meldungen in Papierform abgegeben werden.

Die elektronische Form der Abgabe von Meldungen hat darüber hinaus den Vorteil, dass Übertragungsfehler beim Abschreiben von Meldelisten weitgehend vermieden werden können.

Der Lenex 2.0 Entry-Editor ist ein kostenloses Tool mit dem Sie Ihre Meldungen zu Schwimmsportveranstaltungen auch dann in elektronischer Form abgeben können, wenn Sie keine der vielen am Markt erhältlichen Programme zur Bestzeitenverwaltung in Ihrem Verein nutzen.

Kann ich den Lenex 2.0 Entry-Editor bei jedem Wettkampf nutzen?

Nein, es ist notwendig, dass der Veranstalter des Wettkampfes die Nutzung des Lenex 2.0 Entry-Editor anbietet und eine entsprechende Wettkampfdatei bereitstellt. Nur mit dieser Datei, welche Wettkampffolge und Wertungsgruppen enthält können Meldungen bearbeitet werden. Sie müssen sich diese in der Regel aus dem Internet auf Ihren PC herunterladen. Beispiele für entsprechende Dateien finden Sie z.B. unter

<http://www.titanium-sportstimening.de>

Wettkampfveranstaltungen/Archiv oder auch auf der Seite des Landesschwimmverbandes Sachsen bei den entsprechenden Ausschreibungen.

Wie bekomme ich den Lenex 2.0 Entry-Editor?

Der Lenex 2.0 Entry-Editor ist ein kostenloses Tool, welches durch die Titanium-media zur Verfügung gestellt wird. Der Editor steht Ihnen in unserem Download-Bereich unter www.titanium-media.de zur Verfügung.

Von unserer Startseite gelangen Sie über den Button SEM2004 und anschließend Download zur entsprechenden Auswahl.

Nach dem Download ist das Programm durch öffnen der Datei auf den Computer zu installieren. Bitte folgen Sie der entsprechenden Installationsanweisung.

Arbeiten mit dem Lenex 2.0 Entry-Editor

Nach der erfolgreichen Installation starten Sie den Editor. Es erscheint nachfolgende Bildschirmanzeige.

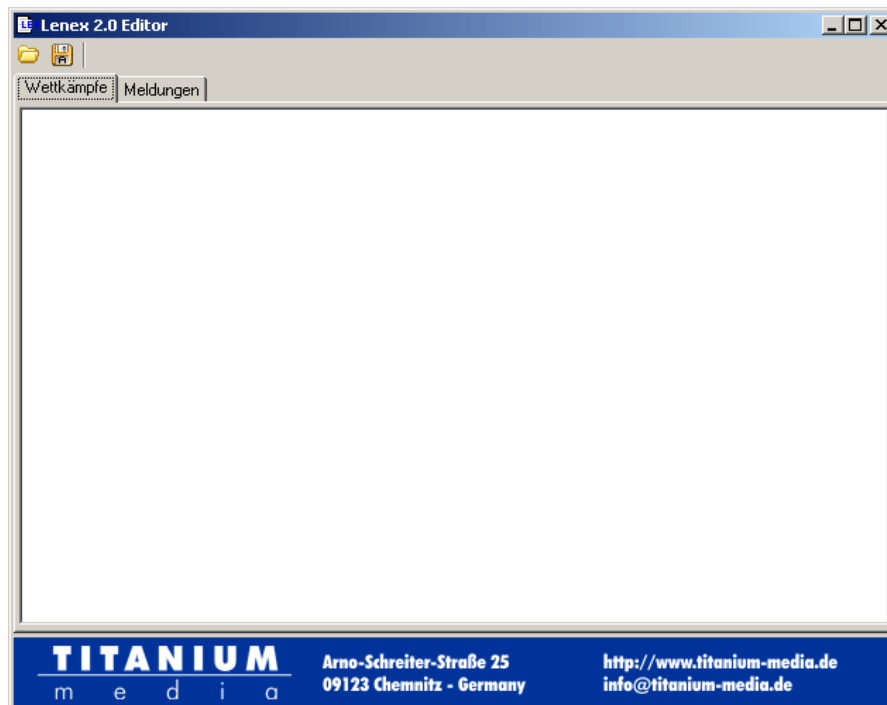

Eine Veranstaltung einlesen

Über den Button Datei öffnen (📁) lesen Sie die Daten der Veranstaltung, die Sie bearbeiten möchten in das Tool ein. Der Veranstaltungsname wird im Registerblatt Veranstaltungen angezeigt.

Es ist möglich mehrere Veranstaltungen einzulesen, die dann zur weiteren Bearbeitung zur Verfügung stehen.

Nach einem Doppelklick erscheinen die Angaben zu den Wettkampfabschnitten. Nach Öffnen eines Abschnittes sehen Sie die zu diesem Abschnitt gehörenden Wettkämpfe, in der nächsten Ebene werden die zu dem betreffenden Wettkampf möglichen Wertungen angezeigt.

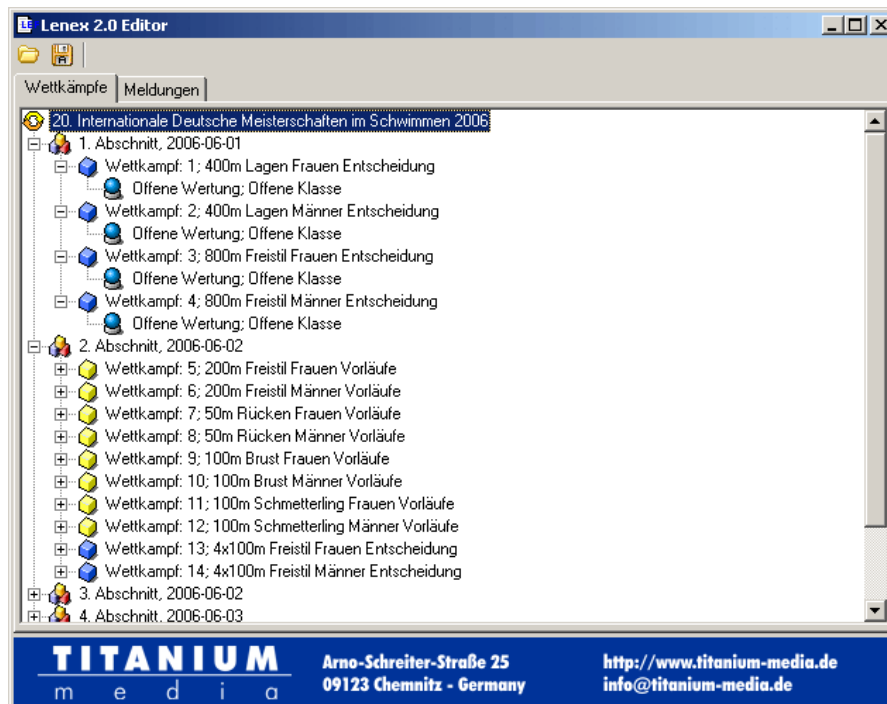

Diese Daten werden vom Veranstalter zur Verfügung gestellt und sind durch den Nutzer nicht abänderbar.

Nach Einlesen der Veranstaltung können die Meldungen bearbeitet werden, Dies geschieht im Registerblatt Meldungen.

Zunächst ist im Auswahlménü Veranstaltung die zu bearbeitende Veranstaltung auszuwählen.

Mit dem i-Symbol (👤) erhalten Sie weitere Informationen zur gewählten Veranstaltung.

Einen Verein anlegen, bzw. bearbeiten

Anschließend müssen Sie entweder Ihren Verein im Auswahlménü Verein auswählen, oder durch Nutzen des Kopfsymbols (👤) in der gleichen Zeile Ihren Verein neu anlegen.

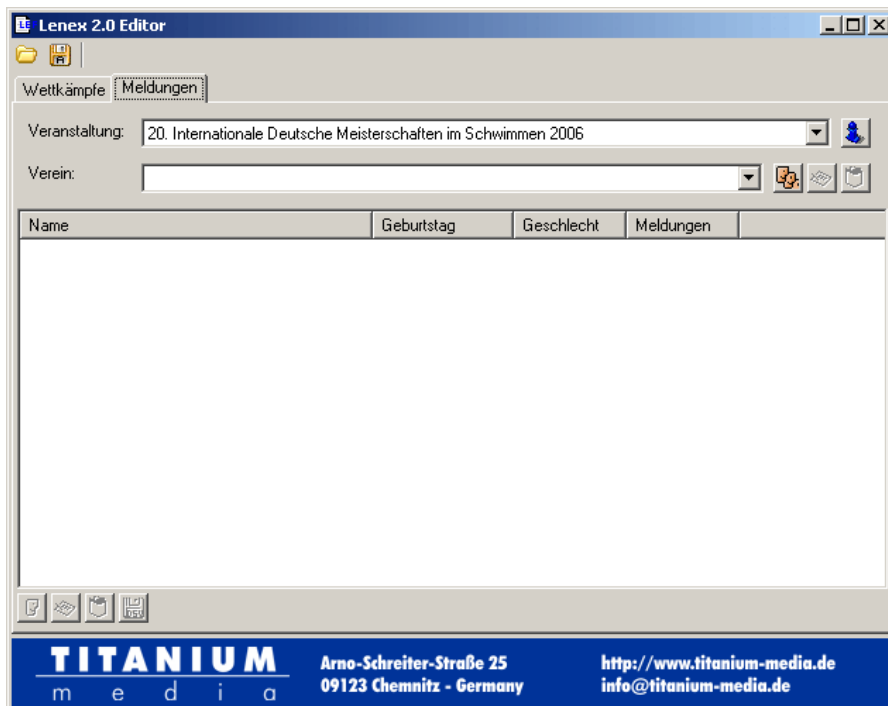

Tip: Bei einigen Veranstaltungen werden Mannschaftswertungen angeboten, bei denen mehrere Mannschaften eines Vereins starten können. In einem solchen Fall müssen Sie Ihren Verein mehrfach anlegen.

Beim Anlegen eines neuen Vereins bitte sorgfältig entsprechend der Eingabemaske die Daten erfassen.

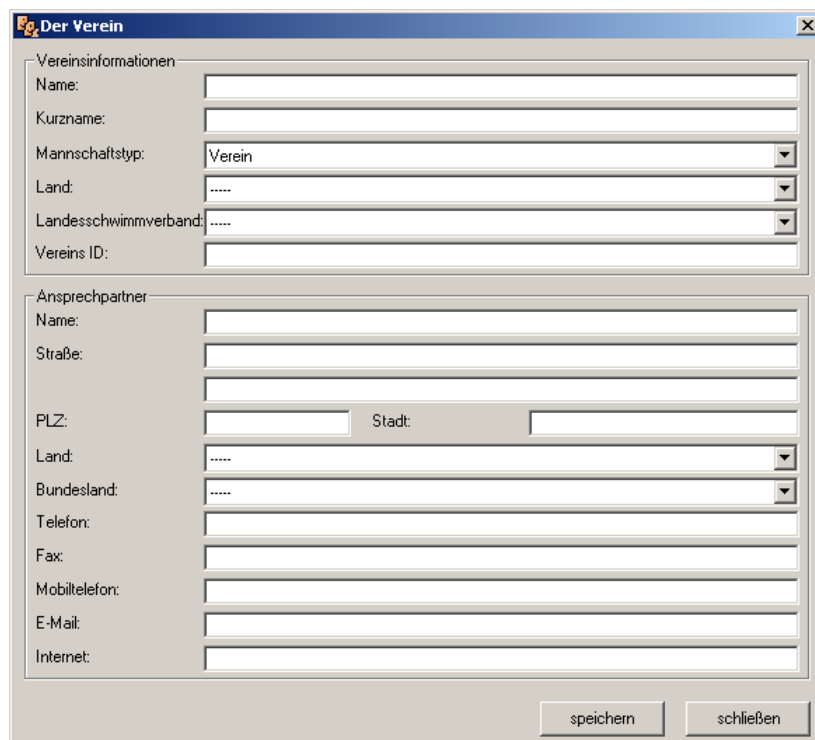

Wollen Sie bereits erfasste Daten zu Ihrem Verein verändern nutzen Sie bitte den zweiten Symbolbutton () in der Zeile Verein.

Zum Löschen steht der Papierkorb () zur Verfügung.

Schwimmer bearbeiten

Anschließend sind die Sportler zu erfassen. Dazu benutzen Sie bitte das Kopfsymbol () in der Fußleiste. Das Eingabeformular wird angezeigt.

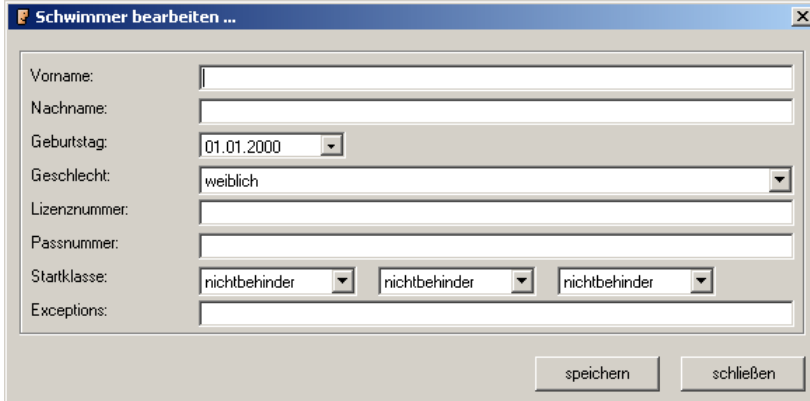

| | |
|---------------|---|
| Vorname: | <input type="text"/> |
| Nachname: | <input type="text"/> |
| Geburtstag: | 01.01.2000 |
| Geschlecht: | weiblich |
| Lizenznummer: | <input type="text"/> |
| Passnummer: | <input type="text"/> |
| Startklasse: | nichtbehinder nichtbehinder nichtbehinder |
| Exceptions: | <input type="text"/> |

speichern schließen

Auch hier die Daten entsprechend der Eingabemaske eingeben. Bitte verwenden Sie besondere Sorgfalt auf die Eingabe des Geschlechts, sowie des Geburtsdatums, da diese Daten nicht mehr geändert werden können, sobald zu diesen Personen Meldungen erfasst sind. Um die Daten dann noch zu ändern müssten zunächst alle Meldungen gelöscht werden.

Ist das genaue Geburtsdatum eines Sportlers nicht bekannt, so ist die Eingabe 01.01. und das Geburtsjahr ausreichend.

Das Eingabefeld Lizenznummer ist für die Schwimmer-ID des DSV vorgesehen. Die Passnummer muss in der Regel nicht ausgefüllt werden, ggf. ist hier die Nummer des Reisepass einzugeben, sofern dies ausnahmsweise gefordert sein sollte.

Die beiden unteren Eingabezeilen sind für Schwimmer, die im Behindertensport starten vorgesehen.

Änderung der Eingabe, bzw. Löschung eines Schwimmers sind mit den entsprechenden Symbolen in der Fußleiste aufrufbar.

Meldungen bearbeiten

Die erfassten Schwimmer werden in der Mitte des Hauptformulars Meldungen angezeigt. Durch Doppelklick auf den Namen öffnet sich das Formular Meldungen.

Angezeigt werden alle Strecken der Veranstaltung, für die aufgrund von Geschlecht und Jahrgang bei der betreffenden Veranstaltung eine Startberechtigung besteht.

Die Auswahl der Strecke erfolgt durch Doppelklick auf die Wettkampfbezeichnung. Es öffnet sich das Feld Meldezeit. Eine Meldung wird erfasst durch die Eingabe der Meldezeit oder durch die Eingabe von 0 für Meldungen ohne Zeit.

Die Meldezeit ist so zu erfassen, dass alle benötigten Stellen von rechts an einzugeben sind. 0:56,00 also 5600; 1:25,34 mit 12534 usw.

| Wettkampf | Meldezeit |
|---|-----------|
| (2) 400m Lagen Männer Entscheidung | |
| (4) 800m Freistil Männer Entscheidung | |
| (6) 200m Freistil Männer Vorläufe | |
| (8) 50m Rücken Männer Vorläufe | 01:00.00 |
| (10) 100m Brust Männer Vorläufe | |
| (12) 100m Schmetterling Männer Vorläufe | |
| (16) 200m Schmetterling Männer Entscheidung | |
| (18) 200m Lagen Männer Vorläufe | |
| (20) 100m Freistil Männer Vorläufe | |
| (22) 50m Brust Männer Vorläufe | 3000 |
| (24) 200m Lagen Männer Vorläufe | |
| (26) 200m Rücken Männer Entscheidung | |
| (30) 400m Freistil Männer Vorläufe | |
| (32) 50m Schmetterling Männer Vorläufe | |
| (34) 200m Brust Männer Entscheidung | |
| (36) 100m Rücken Männer Vorläufe | |
| (38) 50m Freistil Männer Vorläufe | |

Nach Eingabe aller Meldungen eines Schwimmers die Schaltfläche „Speichern“ klicken , das Formular Meldungen wird geschlossen, hinter dem betreffenden Schwimmer wird die Anzahl der gespeicherten Starts angezeigt.

| Name | Geburtstag | Geschlecht | Meldungen |
|----------------|------------|------------|-----------|
| Thomas Petzold | 1976-01-01 | M | 2 |

At the bottom of the window, there is a blue banner with the text: 'TITANIUM media', 'Arno-Schreiter-Straße 25 09123 Chemnitz - Germany', and 'http://www.titanium-media.de info@titanium-media.de'.

Sollen Meldungen eines Schwimmers geändert oder gelöscht werden, ist der Schwimmer erneut aufzurufen, die Meldezeit zu überschreiben. Löschung einer Meldung erfolgt durch entfernen der eingegebenen Meldezeit.

Meldedatei speichern

Sind alle Meldungen erfasst bestehen zwei Möglichkeiten eine Meldedatei zu erstellen. Zu einen kann eine Lenex 2 Datei erstellt werden. Dafür ist das Diskettensymbol () oben links vorgesehen. Nach dem Anklicken den Speicherort und den Namen der Datei festlegen und speichern.

Die zweite Möglichkeit ist eine Datei im DSV 5 Format zu erstellen. Hierzu dient das Diskettensymbol () am unteren Rand.

Tipp: Veranstalter, die Meldungen im DSV 5 und Lenex 2.0 Format anbieten können natürlich auch Meldungen in beiden Formaten einlesen. Im Bereich des Deutschen Schwimm-Verbandes ist zum Teil der DSV 5 zwingend vorgeschrieben. Im Bereich des Deutschen Behinderten-Sportverbandes sollte das Lenex 2.0 Format genutzt werden, da dieses die Weitergabe von Startklassen und Exceptions unterstützt.

Fragen/Anregungen

Die Abgabe von Staffelmeldungen sind derzeit noch nicht möglich. Es wird aber daran gearbeitet.

Sollten noch Fragen, oder Anregungen bei der Nutzung auftreten wenden Sie sich bitte per E-Mail an: info@titanium-media.de . Wir bemühen uns Ihnen so schnell als möglich zu antworten.

Chemnitz, April 2006
Ihr Titanium-media Team